(明治三十九年十月一日第三種郵便物認可)
(大清郵政局掛號認爲新聞紙類)
宣統三年九月十二日　禮拜四　盛京時報　第一千四百九十七號

盛京時報

休刊日……中日大祭禮拜日之翌日
日曆明治四十四年十一月二日
西曆一千九百十年十一月二日
本報價目（每張銅元四枚每月銀七角 半年銀四元全年銀八元）
郵費（每月洋兩角六分）
告白刊例（一行五號字十五字起碼登一日者每行四角登十日者每日每行三角登長年者價目面議）
發行人　一宮房次郎
發行所　盛京時報館
奉天大西門外大什字街路北
電話　日二二番　中四三〇號

火車開車時刻
往北　大連 奉天 長春
往東　奉天 安東縣
往南　長春 奉天 大連
往北　安東縣 奉天
大連 金州 貔子窩 大石橋 熊岳城 瓦房店 湯崗子 海城 遼陽 蘇家屯 奉天 鐵嶺 開原 昌圖 雙廟子 四平街 公主嶺 長春
往南　長春 公主嶺 四平街 雙廟子 昌圖 開原 鐵嶺 奉天 蘇家屯 遼陽 海城 湯崗子 大石橋 蓋平 熊岳城 瓦房店 金州 大連
往　蘇家屯 千金寨
往　千金寨 蘇家屯
往　奉天 撫順 本溪湖 橋頭 鷄冠山 鳳凰城 安東縣
往　安東縣 五龍背 鳳凰城 鷄冠山 橋頭 本溪湖 撫順 奉天
大連 旅順 臭水子

論說

論今日亟宜練團以自衛

武漢之克復。無其期也。而各省又復時有蠢動息消。將靜以待大勢之所歸乎。然而絕續之間。土匪之竊發。亦正可慮。況夫金融機關。時形停滯。市面蕭索。物價漲騰。一般游手好閒之徒。乘機思動。其爲地方之害也。必矣。然則處今日而謀自衛之策。舍練民團其誰與歸。就南方各省言之。固已風聲鶴唳。人心惶惶。謠諑起而無意識之舉動興。婦人女子。幾乎整理家具。將預備行程矣。即在東省。亦復持票換現。提存欵。兌赤金。紛紛擾擾。無故自驚。在稍有蓄積者。方思爲自顧一身一家之計。曾不思一日有事。土匪蜂起。無理取鬧。官兵則保護衙署之不足。遑論其彈壓。巡警則大半未受教育。且寥若晨星。秦越相視。或擾民則有之。二者又安足恃哉。是以治標之計。不得不推民團。民團之組織。以區域分。以職業分。均可。唯資格不妨從嚴。須選中流以上識字之人充之。其經費則可由箇人自己擔任。訓練以時。不患其不可用也。每晚例由每團派員梭巡。將必無盜賊竊發之虞。民團起。成績著。匪棍自匿跡。地方自安寧。商務自發達。雖有謠傳。不足畏也。否則以人心浮動而起內訌。浸且以內訌而釀成外患。則大局乃益糜爛而不可收拾矣。東省情勢。尤有與各省異者。則預警之業已成立是也。預警之作用。與民團同。但使主持其事者。勿以敷衍出之。則已足以保衛閭里而有餘矣。一地方安。看似細事。實則其關係也。乃至重而極大。故練團一事。爲自衛計。亦即爲綏靖地方計也。比聞朝廷業已下詔罪己。將與民更始一反前日之所爲。寰宇之澄清。誠不患無其日。顧據現狀以謀處治之力。則解紛定難。猶需時日。吾人之自衛。蓋猶不可稍弛也。吾人能自衛。直接蒙其利者。吾人。而間接蒙其利者。仍在國家。蓋不如是。則必騷亂。地方經一次騷亂。其元氣之受損必多。是亦質諸百世所不惑者歟。

文苑

（呆稿）

詠當路

千呼萬喚去深山。綽有安謀副聖顏。風景不殊城郭異。問君何以濟時艱。

待命蒼生簞食迎。江山情重故廬輕。雷池甫步偏回首。三峽猿啼召伯營。

御苑春風讓占先。胡盧依樣畫經年。燎原勢積車薪火。南內煃烟漫漱天。

楚歌四面起旌麾。曳甲投戈喚渡頻。爲問江東諸父老。重來曾否勵前津。

洪蓮蓀性情恬淡嬌艶中頗饒飄洒之緻往遊者初厭太淡相探日久當覺冷中見熱醉後戲吟之

靜覩姿容淡欲無。朱華偏效傲霜株。蛾彎曲度眉端意。雲鬢垂凝頰旁酥。塵跡未除情海孽。人間重上聚芳圖。此中沽客如相問。一片冰心在玉壺。

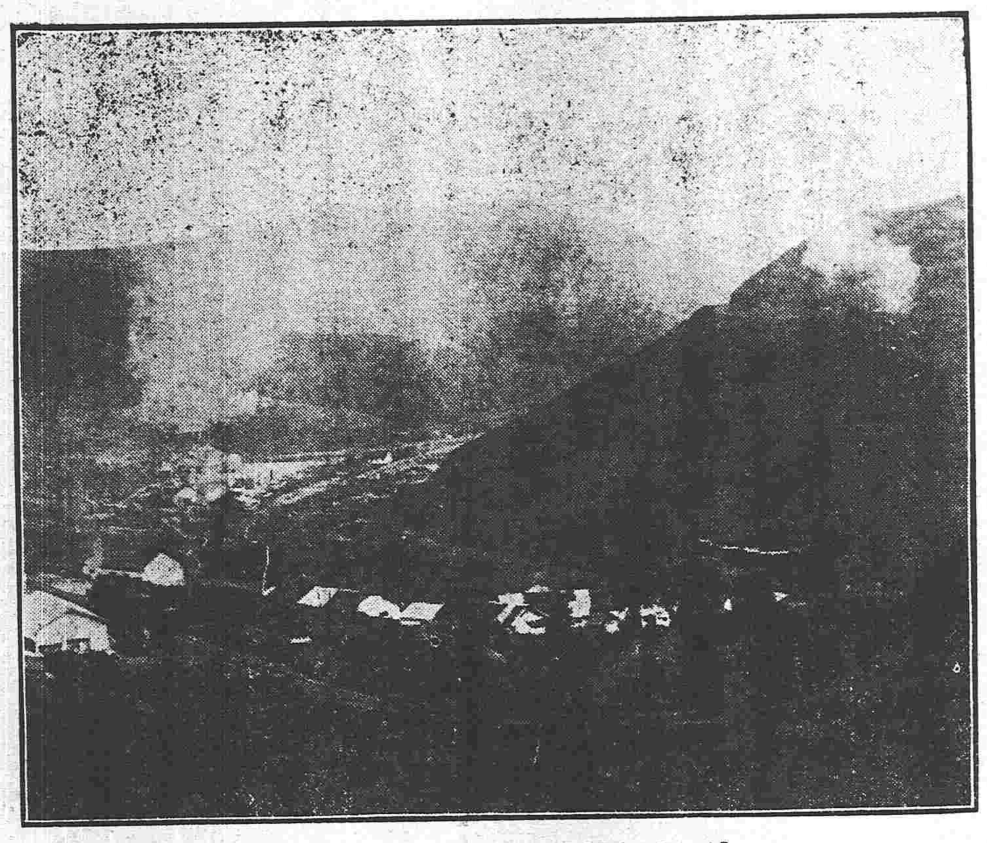

安奉綫福金嶺車站

資政院記事

資政院第四次會議記事

議事日表

第一　廣西統籌全省團務規則核議案（廣西巡撫咨送）會議

第二　議設審查前案特任股員

第三　江西删改稅契章程核議案（江西巡撫咨送）會議

第四　浙江改定暫行契尾捐法核議案（浙江巡撫咨送）會議

第五　浙江整頓稅契辦法核議案（浙江巡撫咨送）會議

第六　提議簡賢能組成完全內閣具奏（議員提出）會議

第七　提議編定憲法宜使人民協贊具奏案（議員提出）會議

第八　提議速開黨禁具奏案（議員提出）會議

七日午後三時始開會議員到會者僅八十九人行政大臣無主席者政府特派員亦寥寥十數人而已議長報告人數尚不過半本日議事會表之前五案均不能開議惟後三案已於昨日會場通過今但將所起之草修正文字可提出開議衆贊成陳瀛洲謂定章每日午後一時開院今已遲至二時此爲中外觀瞻所繫豈可如此任意宜約束議員早到議長允之于邦華謂議員有已請假不能到者須除去再計算其過半數議長答除去不到及欠缺者之外共應有一百八十三人若有九十二人到會便可開院矣於是先議六急簡賢能組織完全內閣案由易宗夔登台說明起草主旨畧謂非但各立憲國不使皇族任內閣即我國朝定制親王亦不令其負一切政治上之責任以傷皇室之尊嚴故必須另簡賢能組成完全責任內閣以維持今日之危局團結將散之人心則責任明而政本立　皇室固而國祚昌矣報告畢隨由秘書官分送此具奏案之印刷文件囉嗦不清約占去三十分鐘之久始分送畢陳敬第修改畧節爲內閣應實行負責任一語衆頗有爭論後付表決得多數恩華於中間加入實行完全內閣制度一語衆均贊成復原案省畧朗讀表決得多數贊成第七協贊憲法案文件尚未印成遂先議速開黨禁案由陳懋鼎報告大旨畧謂去年曾提議此案有廣義之開禁即一切國事犯均行赦放有狹義之開禁則專指戊戌黨禁今年不能主張狹義宜主張廣義方足以收拾人心況日前已明降　諭旨凡脅從來投誠者均不罪況稍涉嫌疑者乎且黨禁既開之後官吏不可再行羅織誤拘無辜望風捉影實足以搖惑人心云陳敬第亦小有字句間之修正遂付表決得多數贊成通過

次第七人民協贊憲法案由孟昭常說明主旨畧謂憲法使人民協贊此係原則無容贅述惟啓草之意多借時事以立言故今日人心之所以不穩者以由於國家對於憲政不能實行即人民大不滿意若一使人民協贊即明示人民以眞正立憲而人民自心悅誠服矣遂付表決得多數牟琳謂黨禁之開否無甚關係惟前二案實收拾人心之要著議長須與政府直接陳明此義必須允許方可但前政府近有又借洋欵三千萬之說而不交院議恐又失人心于邦華亦謂此三奏案均爲收拾人心非議員要求權利時議長退場副議長代之再議廣西團務咨送案衆無異議遂指定特別股員程明超等六人次江西改稅章及浙江稅契契尾改定等咨送案均交稅法公債股審查尚有關於外交之議案則另開祕密會議旁聽者均令退場矣

白話演說

撞騙者何其如是之多術

近來的時風不古。騙者愈出愈奇。要往細處尋思。那些個　騙的人。比較紅胡子。還更烈害。紅胡子也不過搶人家的銀錢嘍。被搶的人也不過丟幾個錢。倒不至於受別的損害嘍。若是那些個撞騙的手段哪。哈哈。可更烈害啦。騙了錢不算。必得要想個法子愚弄人。譬如門臉上那些個擺藥攤子的。本來他就不懂的醫道。他居然掛起招牌來。要替人家醫病所以一般無知的愚民。就該要受他的愚弄了。化了錢。給他買了藥。只望醫的好病症。居然拿回家去。給病人喝了。豈知那般賣藥的。全是　騙人的一般老哥。你也不尋思尋思。他們所賣的那個藥。焉能治的好病嗎。惟願喝下那個藥去。不能加病。這就算是萬幸啦。然而可是不保靠哇。化了藥錢。還許送了命咧。這種撞騙的手段可是相沿已久啦。稍稍明白的人。原來就知道他們是假賣藥撞騙的。但是現在有一種新發明的撞騙。那簡直是叫人防不及防啦。大南門裡紹興會館那兒。開了一個達生女醫學堂。早先初開辦的時候。都以爲這是義學。誰也不能說他辦的不對。近來我一打聽打聽呀。哈哈。原來是一種最新發明的撞騙。就拿這位倡辦的老哥說吧。他向來是個有名的撞騙手。知道他的人品很多的。早先同判完璞合夥。開了一個中醫學堂。後來被人告發了。說他們全是糊弄人。後經官府知道啦。這才勒令他們解散了。過後這位老哥。又想了一種　騙的法子。邀出邊翠卿來啦。要辦一個女工廠。於是就貼出一些報子。招收女學生。學習女工。鬧的那般好學的女子們。跑去報了名。繳了學費。前後並靡開到一個月。女生們這才知道他們又是撞騙。誰也不去啦。願意丟了學費不要。也不肯去受他們愚弄。以後又被奉天府查着了。這又勒令他們解散了。這位老哥心裡一想。雖是撞騙了兩次。無奈賺錢不多。絕是不能滿意。兼之又靡別的營業。一日不撞騙。一日就要挨餓。這又想出這種法子來了。來開辦達生女醫學堂。好假着這個名目。又想來多賺幾吊子。於是就借了人家兩間屋子。作了一個校舍。約出一位不值價的老醫生來。充當一位教習。又邀出一位產婆來。充當達生的老師。所以那班不知道內容的。都以爲他辦的是好事。以爲這位倡辦的。又是一個現任的驍騎校。或不至於糊弄人。其實可就不然了。要拿別事來撞騙人。也不過是撞騙人家幾個錢嘍。但是拿這件事來撞騙人。將來受害的。可就多着了。要是教的那般女生。將來也出來給人醫病。焉能不送人的性命嗎。我說他這樣撞騙人。比鬍匪烈害呢。奉勸姓德的。你可不要拿這件事來撞騙人吧。若是官府再要知道了。我怕你的驍騎校。還不保靠咧。諸位女生們。也不必再去上他們那分當了。

381

上諭

九月初九日內閣奉

上諭朕纘承大統於今三載兢兢業業期與士庶同登上理而用人無方施治寡術政地多用親貴則顯戾憲章路事朦於僉壬則動違輿論促行新治而官紳或藉爲網利之圖更改舊制而權豪或祗爲自便之計民財之取已多而未辦一利民之事司法之詔屢下而實無一守法之人馴致怨積於下而朕不知禍迫於前而朕不覺川亂首發鄂亂繼之今則陝湘警報迭聞廣贛變端又見區夏騰沸人心動搖九廟神靈不安歆饗無限蒸庶塗炭可虞此皆朕一人之咎也茲特布告天下誓與我國軍民維新更始實行憲政凡法制之損益利病之興革皆博采輿論定其從違以前舊制舊法有不合於憲法者悉除罷化除旗漢應奉先朝諭旨務即實行鄂湘亂事雖涉軍隊實由瑞澂等乖於撫馭激變棄軍與無端搆亂者不同朕惟自咎用瑞澂之不宜軍民何罪果能翻然歸正決不追咎既往朕以眇眇之躬立於臣民之上禍變至此幾使列聖之偉烈貽謀顚墜於地悼心失圖悔其何及倘賴國民扶持軍人翼戴期納我億兆生靈之幸福而鞏我萬世一系之皇基使憲政成立因亂而圖存轉危而爲安端恃全國軍民之忠誠朕實嘉賴於無窮此時財政外交困難已極我軍民同心一致協濟艱危倘我人民不顧大局輕聽匪徒煽惑致釀滔天之禍我中國前途更復何堪設想朕深憂極慮夙夜旁皇惟望天下臣民共喻此意將此通諭知之欽此

上諭資政院奏內閣應實負責任國務大臣不任懿親一摺懿親執政與立憲各國通例不符我朝定制不令親貴干預朝政祖訓著有明文實深合立憲國家精義同治以來國難未紓始設議政王以資來輔相沿至今本年設立內閣仍令王公等充國務大臣原屬一時權宜之計朝廷本無所容心茲據該院奏稱皇族內閣與立憲政體不能相容請取銷內閣暫行章程實行內閣完全制度不以親貴充當國務大臣等語所陳係爲尊皇室而固國基起見朕心實深嘉納一俟事機稍定簡賢得人即令組織完全內閣不再以親貴充國務大臣並將內閣辦事暫行章程撤銷以符憲政而立國本欽此

上諭資政院奏請頒布明詔將憲法交院協贊一摺我朝列聖相承深仁厚澤垂三百年我孝欽顯皇后德宗景皇帝俯念時艱深維治本迭降明詔確定爲君主立憲政體並頒布籌備立憲事宜清單按年進行朕以沖齡入承大統亦維兢兢業業用廸先光上年十月該院奏請速開國會當經明降諭旨定於宣統五年召集議院並特派溥倫等迅速纂擬憲法候朕欽定茲據該院奏稱憲法爲君民共守之信條宜於規定之始詔進臣民商榷又稱協贊弁纂擬之後欽定之前於先朝聖訓欽定之義毫無所妨各等語著溥倫等敬遵欽定憲法大綱迅將憲法條文擬齊交資政院詳慎審議候朕欽定頒布用示朝廷開誠布公與民更始之至意欽此

上諭資政院奏請速開黨禁以示寬大而固人心一摺黨禁之禍古自垂爲炯戒不獨戕賊人才抑且消沮士氣況時事日有變遷政治隨之遞嬗往往所持政見在昔日爲罪言而在今日則爲讜論者雖或逋亡海外放言肆論不無微瑕究因熱心政治以致逾越範圍其情不無可原茲特明白宣示特沛恩綸與民更始所有戊戌以來因政變獲咎與先後因犯政治革命嫌疑懼罪逃匿以及此次亂事被脅自拔來歸者悉皆赦其既往俾齒齊民嗣後大清帝國臣民苟不越法律範圍均享國家保護之權利非據法律不得擅以嫌疑逮捕至此次被赦人等尤當深自祓濯抒發忠愛同觀憲政之成以示朝廷咸與維新之至意欽此

上諭前聞長沙有變電報不通朕心實深廑係茲據朱家寶轉遞余誠格電奏本月初一日湖南陸軍砲營叛變攻入小吳門陸軍標營同叛攻入北門城內巡防隊亦叛狀統領黃忠浩直攻撫署匪黨遂踞省城誠格暫避入水師營不意水師亦懸白旗遂登湘帆小輪候調省外各隊力圖克復懇請簡員統隊來湘剿辦並自請嚴懲等語長沙爲省城重地余誠格雖係甫經到任所調將領未到添募未齊究屬措置乖方以致倉卒生變罪無可辭湖南巡撫余誠格著即革職戴罪圖功併著暫管湖南巡撫印信責成該革撫迅調省外兵隊即將省城剋期克復毋稍延玩倘不奮力自効定將該革撫從重治罪並將黃忠浩被戕情形查明電奏欽此

上諭世續奏假期已滿病猶未痊懇請開缺一摺資政院總裁大學士世續著准其開缺欽此

上諭李家駒著充資政院總裁達壽著充資政院副總裁欽此

上諭署民政大臣桂春著回倉場侍郎本任昨已有旨著趙秉鈞即日來京預備召見趙秉鈞著署理民政大臣欽此

奕劻那桐徐世昌署名

宮門抄

初九日召見內閣總協理大臣 洵貝勒 陸中堂 陳寶琛 伊克坦 裕芳 尹慶學

電旨

九月初九日奉

旨蔭昌電奏官軍在漢口地方連日與匪相持嗣於初六日向前進攻行抵洋油廠西方逆匪約千數百人官軍協力猛攻薩鎮冰所統兵艦並在附近援助逐節進占匪仍力行抗拒嗣經我砲力劇烈匪逐向大智門紛紛潰散官軍乘勝追擊至跑馬廠匪憑據堅壘極難摧陷初七日早官軍用山砲側攻互擊匪勢不支相繼潰退官軍追蹤掃盪直至漢口街市因兵力過勞稍事休養即進奪漢陽迅圖撲滅等語此次進攻漢口斃匪千數百人奪獲山砲三十六尊軍械多件當匪砲猛擊之時艱險異常該將士等奮不顧身爭先用命實屬忠勇可嘉該大臣督率有方尤堪嘉尚仍著該大臣督飭將士一鼓作氣收復武漢俟袁世凱到後再行回京供職欽此

監國攝政王鈐章 奕劻那桐徐世昌署名

交旨

九月初六日欽奉

諭旨內閣會奏核議稅務處現辦事項擬請暫緩裁一摺著依議欽此

奕劻那桐徐世昌鄒嘉來桂春載澤唐景崇蔭昌[illegible]載洵紹昌溥倫吳郁生善耆署名

九月初七日欽奉

諭旨都察院代遞四川同鄉京官宋育仁等爲川鄂變亂關係全局請飭籌兵餉一摺情呈一件前已有旨著岑春煊除帶粵軍兩營外准其添募八營並由度支部籌撥餉銀一百萬兩已飭其迅速赴川矣欽此

那桐奕劻徐世昌署名

九月初七日欽奉

諭旨昨日統制張紹曾等電奏具陳管見一摺其間頗有可採擇之條已歸入本日諭旨一併宣示矣欽此

諭旨順天府奏順天駐防各軍撤退地面空虛請紿募軍隊以資巡防一摺知道了欽此

諭旨順天府奏請撥鉅款採買米糧運京減價平糶一摺著度支部知道欽此

諭旨籌辦慈善救濟事宜尚書呂海寰奏請刊木質關防一摺著依議欽此

諭旨御史史履晉奏京師市面空虛擬請籌辦[illegible]團以靖地方一摺著民政部酌核辦理欽此

諭旨御史溫肅片奏請飭民政部嚴飭巡警總廳添派得力巡長警分佈各區彈壓地面並飭度支部順天府等衙門分設官錢局平糶局以平市價等語著該衙門知道欽此

奕劻那桐徐世昌署名

中外要電

▲官軍將派隊克復湘垣 官軍現又另派一隊馳往長沙令其克復湘垣（北京專電）

▲袁項城之行跡 袁項城准於初十日駛抵孝感（北京專電）

▲革命軍通告戰時違禁品 革命軍日前通告駐漢各國領事申明戰時禁制品種目 軍械軍火炸裂物及□□洋灰 軍服 兵艦應用材料 糧食及被服材料 馬 馬具 馬糧 煤炭 金銀 貨幣 電報電話鐵路之材料（北京專電）

▲北京戒嚴益甚 據北京來電云京師防

▲晉省革軍之猛威 山西太原革軍勢益猛烈現已破壞鐵路以遮斷官軍來路並預備大舉東上北京政府惶恐異常現擬召袁宮保回京令其籌辦京師防務又駐京法使署接旅晉法教士急信據云晉省事體極爲重大法人十名被革軍拘留爲其質晉撫錢中丞之家眷及滿人二千均爲其所戮斃云云（十一日下午六鐘時接到）（北京專電）

備尤嚴城上五所均安置機關砲以備不虞（東京專電）

▲粵東警擾之狀 據駐日總領事來電云廣東各地均有革匪滋擾情事警耗頻到省垣自前晚以來秩序漸亂商民紛紛遷往城外新募巡防隊計二千人已到省垣用爲防備（東京專電）

▲井上大將升任元帥 陽曆三十一日日皇特旨以海軍大將井上良馨陞任元帥（東京專電）

▲駐滬外國商團指定中立地帶 駐滬外人商務團決議限定上海租界周圍三十英里爲中立地帶不令官革兩軍在□圍內交戰已據情□告北京政府及革命軍聞沿江各埠外人商務團亦擬仿照此辦法以免戰禍（以上十一日上午十鐘時接到）（北京專電）

九十 開

慶豐 開設在□石橋 早 劉玉環 薛桂山 陳長勝 陸少林 曾來寶 李凌碑 紅過宮 牧虎關 鄭州廟 晚 劉玉環 小奎官 蘇月樓 張鑫培 打鸞駕 五台山 連營寨

天 開設小南 早 吳福奎 超少琴 喜九如 寗奎峯 五雷陣 搖錢樹 双冠鮎 晚 吳福奎 喜九如 高智華 孫九 定中原 滑油山 鬼四嘆

興 開設中 早 小鴻升 小四珠 小寶林 董月山 御葉園 牧羊卷 桃滑車 晚 郭慶喜 小鴻升 小寶如 七歲紅 串龍珠 牧虎關 鐵弓緣

鳴 開設仕 早 劉雙處 麻子紅 牛春化 楊俊峯 大回朝 廣太庄 狀元譜 晚 麻子紅 池壽平 牛春化 楊柱山 楊俊峯 金剛廟 長亭會 江州 取城

本館近聞諸傳有害本報名譽又因各送報夫內有將報私幾日一送或有常不送到請將……

往上海定期輪船廣告

神戶丸　九月十一日晌午開（日曆十一月一日）
西京丸　九月十五晌午開（日曆十一月五日）

上海到　每禮拜五
大連開　每禮拜二
上海開　每禮拜三
大連到　每禮拜日　每禮拜四　每禮拜二　每禮拜六

頭等票日金四十圓（一去）日金六十圓（來往）
二等票日金二十五圓　同　四十圓
三等票日金十圓

本事務與及在營口遼陽奉天鐵嶺長春各站均可發賣聯絡船車票

南滿州鐵道株式會社　大連埠頭事務所

日本郵船會社汽船廣告　由大連埠頭起

相模丸　華九月初九日　日十月三十日　晌午開　往門司神戶
竹島丸　華九月廿五日　日十一月五日　晌午開　往烟台太沽營口
高砂丸　華九月十七日　日十一月七日　後十點開　往大沽營口
營口丸　華九月廿三日　日十一月十三日　晌午開　往門司神戶

日本郵船會社代理店　三井洋行大連出張所　電話（三一〇）（四六〇）

乘船票由本出張所自發知有乘客者至本所購買

大阪商船會社廣告　由大連埠頭起

嘉義丸　華九月十一日　日十一月一日　前十點開　往門司神戶大阪
臺中丸　華九月十五日　日十一月五日　前十點開　往門司神戶大阪
臺南丸　華九月十八日　日十一月八日　前十點開　往門司宇品神戶大阪
天草丸　華九月廿二日　日十一月十二日　前十點開　往門司神戶大阪
城津丸　華九月初九日　日十月三十日　晌午開　往鎮南浦仁川木浦釜山長崎
安東丸　華九月十九日　日十一月九日　前九點開　往仁川木浦釜山嚴原鄉之浦長崎

○發賣日本鐵道各處要站聯絡船車票

大阪商船會社大連支店（電話二二〇番）

爐煤大減價

本公司揀選爐頂上煤火力猛烈最合舖戶爲炊之用特此減價發售如蒙賜顧無拘遠近地方告知務用即時送到決不悞必

特此佈告各減價列後

爐煤　每百斤小洋四角五分
煤坯　每百斤小洋五角五分
風匣煤　每百斤小洋五角

再有閱報之家將敝公司所登之告白剪下持告白來買者另外減價

奉天小西關街北　公益公司　電話　日清　一七四號

雲龍番菜館

中外號房特別減價數目開列於左

頭等　嘛飯四元五　乾房一元五
二等　嘛飯三元　乾房一元
三等　乾房五角

特此佈告以便週知　本飯店主人啓

中國電話二百七十九

老牌金剛石牙粉

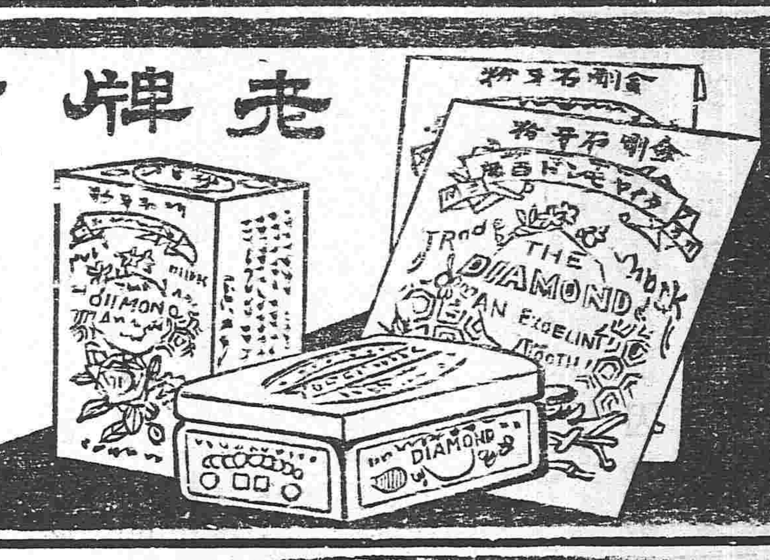

凡身體健否多由牙齒強否欲保牙齒無損須擇精良牙粉滋養固原使其牙無痛生蟲之患但人往往誤爲牙粉專以齒白爲名不知用之後否嘗傷牙齒而後患實非淺則牙根漸漏食物維難欲得美味恨牙無用本廠向各國求選採辦精良考察製合金剛石牙粉久用滋養牙根能永無牙痛生蟲之患大有裨益於衛生前是歐美諸國博覽會之下審查魁占受金銀賞牌之名譽品位優等並非別牌可比倫蒙士商賜顧者請認明金剛石牌號以免魚目混珠善用方信言之不謬也此白

大日本東京　平尾賛平謹識　各處洋廣貨店發售

胃活

世之人身居廣厦富貴兼有常有被病魔終不免其痛苦爲恨事也然欲常常健康身體強壯肌肉發達神氣充盈非先保胃不可

胃爲穀食之器滋養臟腑週身血液之循環全係胃口消納之養料灌輸於其間最爲重要之部若胃口不良非胃進食維艱久之氣喘頭痛亦必乘間發生假道於胃弱精神萎頓形容枯槁關係生命存亡甚屬危險當此夏令欲防患病發泄必欲使胃強健本藥房所售胃活尚

治胃呆胃滯胃弱胃痛傷食嘔吐溜飲宿醉胃口不舒胃氣疼痛大便秘結小兒吐乳吐酸曹雜胸脹困苦記憶不靈憂鬱無已等症

一服胃活莫不奏奇異之效健胃者務請試用方知此藥爲二十世紀翹然獨步健胃之活寶也

藥價　最大一元　大五角　中二角五分　小一角

賣售處　東京　山田安民藥房

代售處　各大藥局

瑞光木局

本木局新運到安東鴨綠江產出紅松各種木料各種板片價目從廉如有用者即時送到決不有悞特此奉告

設在奉天十間房路南　日本電話一五二番　清國電話一五二號

東京尾澤製　全治水　癬瘡神藥

世患癬瘡者不少。外貌醜惡。痒撓不堪。或流黃水。或出白膿。蛇皮魚鱗。其煩不可忍。癬瘡性頑。有久年不難治之疼者。有治而不見効者。若有如是能治之癬。速用本堂所製全治水。可以去久年之患。此藥水乃本堂秘製。內外馳名。專治乾癬及濕癬。陰囊濕癬。手皮魚鱗。膿瘡膿疱。久一頑癬。疥癬癢癬。痔瘡淦髮。皴嘴瘡蛇纏毬風等症。無論男女老幼。不切拘年近起。俱用此藥。附患處。輕者五六次而全愈。重者亦不過三四瓶。絕再無發此患。雖多年惡癬。亦能斷根。百試百驗。一無所誤。眞癬症除根之靈藥也

藥種賣藥醫療器械商　奉天城裡鐘樓南大街路東　長壽堂大藥房　日本電話三十四番

發行目錄

東西兩洋醫用藥材　東西藥用丸
散膏丹諸藥劑　馳名芳香䭾子官
粉牙粉類工藝理化學用
藥料醫療器及衛生材料
一切俱全不誤主顧

可驚

次亞燐服用後之奏效比較　實服用前加重壹百貳拾磅（到所設有寄賣所）

無論老幼男女（常臉面青白的人　枯血衰弱的人　産前産後的婦人　病後元氣難復人）皆是等人時不可欽靈劑也即試用一瓶該藥可知眞價

大日本大阪　藥劑師　小西久兵衛監製

彩票

● 湖北彩票第壹百拾八次（開彩八月二十八日）　頭彩六萬圓　總數三萬枚
● 安徽彩票第六十次（開彩八月二十四日）　頭彩壹萬圓　總數六萬枚
● 大連彩票第九十三次（開彩八月二十日）　頭彩壹萬圓　總數六萬枚

代賣所　奉天小西關南大什字街　福治洋行

西合令錢店

本店開設在大南門裡專爲川換洋元銀兩各銀行鈔票匯兌北京上海天津各埠匯兌電匯票匯無不結便有向該處匯者請至本店面議匯費務必從輕

特此奉佈　日本電話四十八番　中國電話一九四號　本店主人啓

石光洋行支店

本行岀售兩洋馳名工場製造各種紅銅板各種洋釘洋鐵瓦並建築房砌土木工程材料等物一概俱全價值從廉無不適用如蒙賜顧請駕臨敝行揀選購買特此佈告

奉天小西關子孫堂胡同路東　石光洋行支店啓　日電話二百七十番

特許止滑礦山用紅藍紙八角鋼

啓者本號東三省發行專售貨高價廉格外克己賜顧者請至敝號面議可也

都の花香皂

香氣　香氣能激人之肌膚馥郁久各界貴紳淑女一日不可不用該皂也

品質　品質之佳係中外醫藥大家等之所化驗證明凡該香皂無論淡水鹹水均能與之融化並不變其效力

效力　應用光澤……

受賞　物美價廉爲世中白眉已在世會受有名譽金

總發售　大阪東區久寶寺町　野村外吉

各埠到處設有代售所

東三省電報

●染鼠疫者又發見二人矣

▲後貝加爾省拿太魯富斯克村自日前起挨戶搜疫又發見染鼠疫者二名聞此二人均係日前與染疫死者相觸之人云

●俄領有乞退消息

▲駐紮大連俄國領事前因病請假回國定於陽歷十一月間回任頃聞該領事現已乞退律伯的夫君或者可繼其後（十一日爾哈賓）

●借欵十一萬修築馬路

▲長春商務總會暨自治會擬修築馬路向該埠正金銀行分行現已訂立合同借欵十一萬元每年償還二萬二千元以五年一併償清請長春道孟觀察作保業經承認

●全路寬軌業經試竣

▲安奉寬軌鐵路業經報竣於初九日試行車輛至午後二鐘時一律試畢均無窒礙（初十日安東）

東三省要聞

●憲政實進會電慰人民

諮議局轉各團體　資政院奏親貴不任內閣憲法交議開釋黨錮禁均奉旨允准下詔罪己實行立憲請即佈告以慰人望并乞各抒政見　達院憲政實進會蒸

●滿鮮通車問題現已解決

滿鮮通車問題由中日兩國委員屢次磋商聞已於初九日一併議妥次日即行簽印探其內容將鴨江鉄橋視與陸路相同且在安東開設中日公同稅關凡貨物由滿洲入鮮境者須由該稅關日員查驗征稅由鮮入滿洲者則須由該稅關華員查驗征稅其餘尚有數條容俟詳探

●電致各省鎮定之政策

京函云內閣承宣廳於初四日會通致各省督撫電一道略謂各省人心浮動關係大局至為重要貴督撫負一省完全責任應嚴密籌防須主持鎮定不得稍涉倉皇轉致僨事至對待軍隊不得濫行猜疑釀生禍變所有電局人員尤宜優待以通消息等語詎發電後浙皖贛等省警耗竟紛至沓來並聞均係因猜疑新軍遂致有此現象噫是誠足令人浩嘆

●陸軍已拔隊入關去矣

駐奉第二十鎮第二十標第一營計二百八十人帶同巨炮十八尊馬匹五十七匹於日昨下午一鐘時由奉拔隊乘京奉車前往保定並聞於初八初九兩日由奉運赴天津之子彈計有三百萬顆確係向德商訂購者

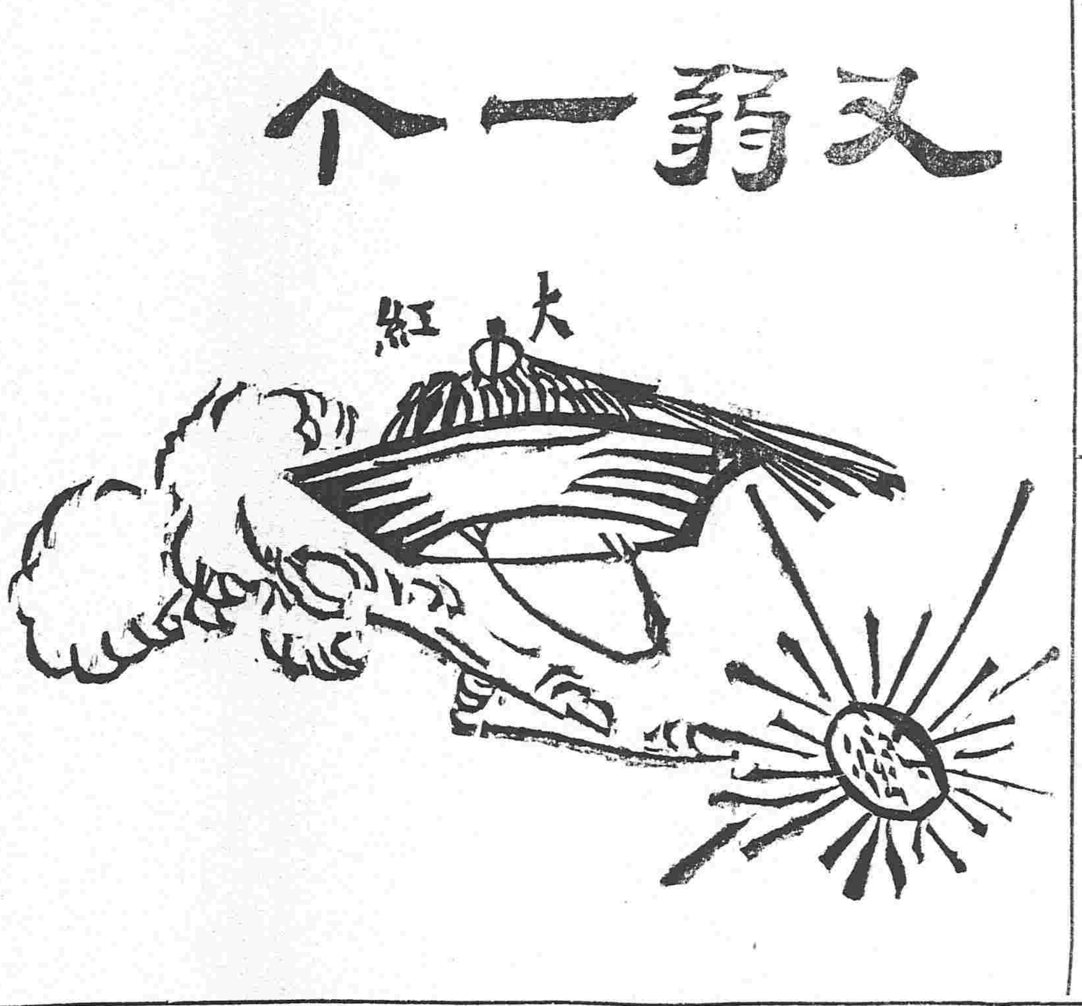

●銀市又停閉矣

濱江銀市月前因俄帖價值飛漲暫行停閉改訂章程從前成交俄帖一千張者押中錢二百吊因改訂押四百吊前報已詳日昨俄帖每張由中錢四吊八百餘文漲至五吊二百有奇故濱江議事人等又恐商號有賠累不堪者飭銀市暫停一二日清理賠賺以免糾葛云

●部咨限制財政人員不得兼充他差

聞督憲日昨接准度支部咨開以各省設立財政局所有辦理財政人員為薪俸均較別項衙門為優以期實心任事清理財政之積弊乃近來竟他項人員兼任財政差使亦有財政人員而兼他差殊屬不合應請限制兼差以免貽誤以現在督憲已飭財政局暨各司道詳查所屬人員倘有兼差者即行酌量裁併云

●銀法起落無常之悲觀

本埠銀法自過卯後市面本甚安謐日前每錠銀共小洋六十二四元不知何因至初六七日市情不穩現洋價值日高爐銀價值午貶降至五十四元因市面關係甚大其存爐銀者如寶糧客賣南貨客均苦不堪言其中受損者多獲益者無幾無端自擾悉亦自愚聞又有一說是因洋商到營收換現洋裝運至內地以採購豆糧當此秋收糧車上市若如往年鈔票通行內地元票可易豆糧奚用裝運現洋之周折明眼人自能見及銀票流通一事關係甚大是在省憲之維持又洋商時值辦糧之際收換現洋緊急以是小洋價值日高而牽動爐銀以至滬營滙水多貼昨晨市加至三百兩市局如斯良堪慨嘆推原銀法致病之由鄂事多因鄂事影響埠商誤聽謠言致生妨害然鄂事本不與營口商務關涉所盼人人持之以鎮靜無自驚擾也可

●江船停止之預聞

黑河俄界波丁多為官輪船行駛之處近因時近霜降不久封江議至月終電飭該輪停止俾無受冰排之害云

●旗營擬添招兵丁

東省軍隊半已調赴南省故將各佐制兵調省編練成營已誌昨報茲聞四協領暨六十六佐領擬請督憲添招旗兵數營所有餉糈由隨缺官地租欵以及各項旗佐存提項下撥用一俟擬定章程即將禀請督憲云

●電請發給巡警鎗械

濱江關道據濱江廳林司馬禀稱奉民政憲諭傳知警務公所各區添募巡警藉資巡邏嚴防匪患等情惟以鎗支不敷分用迅速添購發給保護治安聞關道業已電請民政司核辦云

諮議局紀事

●二歲出之部　屠獸場一項入欵既將屠獸捐列為府縣稅而出欵則列入地方豈非歧誤撫恤費恤孤費貧民口糧向例多由各州縣錢糧之火耗項下支給今列作省行政歲出何所取義大西關馬路費八萬餘兩分册內有之而總册未列是否在裁撤之列教育費內無八旗學堂以其不能分省故作為國家稅何以維城蒙文兩學堂亦無省界不歸國家支出而歸省稅支出是何理由總之本年預算轇轕甚多而歲入尤甚如果照此施行非特財政紊乱抑且於行政部分皆受影響對此如何辦法請司使詳細答復朱司使出席謂所當說甚不但貴局如此即本司亦依是想此次預算不過虛訂以後總要設法補助一面無礙於財政統一一面無礙於地方行政方為至善通問所質問各節請逐條開單以便答覆十七號復謂設法遷就方法總須完善惟所言開單質問此以公牘往彼以公牘來往返商酌頗費時間本局會期無多實難久待三年預算實行之遲緩正坐此弊仍坐貴司使將質問大宗報告督部堂妥酌辦法從速告知本局方能審查否則預算審查必致停會朱司使謂會議無多恐就此時日洵屬確論據本司之意府州縣之不足則以省收入補助之省之不足則以國家收入補助之名為撥地方實則仍為府州縣之用此對於大宗辦法如此至其細者仍請開單答覆十七號謂既曰省稅又歸州縣名實不符即目前去辦百姓以不承認朱使使謂統一財政起見不能不提作省中稅為妙由各屬自治經費不足以必以省稅補助不能置地方事於不顧二十一號謂既名補助尚在日後各州縣之事目前將以何欵辦理二十六號謂補助必有定數各城勢須從同而事實上各州縣所用事亂捐因新政與辦政之繁簡故用此欵多寡不一如限定補足之數事繁之處事多欵少一時未能籌有他欵於地方行政進行障碍匪淺總不如先通盤計畫以免事實上障礙為是吳議長報告本局會期短從促用公文往來駁詰財政局不過負編訂責任其總其事者責在行政長官核實籌畫行政長官與本局均是籌畫地方行政總以兩不窒礙為上車捐畝捐作為省稅財政局認為部中默許本局不敢承認又財政局應送各冊表迄今未送完全亦請司使向督部堂陳述又由行政委員袁君謂財政局編製預算純係遵守部章而區別國家地方兩稅則根據前監理官前案僅負編輯之責任不負行政之責任十六號謂財政局雖無行政責任亦不得明知其不妥而為之各州縣有此兩欵尚且虧欠况並此而無之將來事實上萬辦不到二十六號謂預算案貴能實如僅按法理編輯不顧事實之能否辦到則預算案將為有效乎將為無效乎行政委員袁君謂編冊遵守部章且均照各行政官所原冊編入朱司使以袁委員口音聽不清楚又代為詳陳並將必由省稅補助各屬地方自治經費之意復述一次二十六號謂若如朱司使所云則本年預算案對於歲入無訂其操作省稅無訂其由省補助自要各屬新政有欵可辦則本局對於歲入亦無研究之必要則審查會可以不開歲入但議歲出可也最終田吳議長報告謂兩稅之為國家稅與地方稅度支部並未能決財政局據何編定是遵部章一語理論尚不圓足朱司使乃謂設法辦理尚自不差仍求審查開單質問其大宗即由朱司使向督部堂詳求辦法翁君贊成否衆起立認可遂振鈴散會

批示

▲民政司批示

葉森等禀禀悉我國創辦學堂之始官為提倡起見故有官費之舉其實文明學堂均應學生自費也且東省現在財政異常竭蹶該生等諒所共悉如果無力自籌學費當日即不宜應自費之招所請碍難准行查此案前奉部飭業經札飭各該地方官傳集各該生家屬迅速如數滙京徑繳在案毋得觀望切切此批

▲度支司批示

邵恩□呈候將呈驗賣契札發該管旗界飭傳賣主及契中保代字八等到界訊明此契如果相符並無瞞項糾葛即追取五各領名印領連同飭發原契呈送來司以憑飭令報稅過割該旗人即赴界候訊可也此批

藤田　奉天電話
▲專運天下名廠眞貨▼
●金銀鐘表金剛石及各色寶石首飾手戒表鍊墜眼鏡●
●文具化粧具皮包皮靴旅行用具裝身用具屋裡●

盛生長　由外省寄錢買
神效清毒丸
此藥專治諸般疔毒惡瘡無名腫毒未潰能消已潰拔毒又治楊梅瘡疳魚口便毒倒反天疳天泡瘡棉花瘡男子玉莖生瘡婦人陰痛作癢一切毒淋下疳服之大有神效每盒六角　再有百效提毒散上藥每瓶六角

天和□□
自十一日下午六點起

東三省新聞

◎奉天◎

●購買籽糧以賑災黎

新民遼中一帶因夏間水災甚鉅禾稼歉收現在時屆冬令天氣寒涼災民困苦無依故日前由該府縣派員來省向官糧棧購買籽糧數百石陸續運赴災區放賑以濟貧民云

●通飭各營隊嚴緝逃兵

聞巡防營務處日昨接准前路巡防營統領咨稱據第四營管帶陳九登呈報有左哨號兵陳永山於日前私自逃逸並拐去軍衣等物請飭嚴緝等情現在營務處已咨札各路巡防營正幫各統領轉飭軍隊一体嚴緝務獲究辦云

●蕭司使通飭各屬清理積案

聞代理提法使蕭觀察以各屬審判廳積壓案件致民人嘖有煩言故特札飭各屬審判廳暨各府廳州縣地方官將所有民刑訟案赶速審訊清理俾人民免於訟累誠可謂關心民瘼焉矣

●催飭各州縣查復韓僑契約

東邊各屬近日韓民越界赴墾者甚夥租種民人地畝多有不立契約亦有私自訂立並不預先稟官核辦前者已經督憲通飭各屬地方官將此項契約查明妥擬辦法呈復核辦迄今尚有未曾具復者是以交涉司現又札催各屬剋日呈復毋得再延云

●稟請提抽火柴公司股本不准

商人輔某前因商會招股創辦榮華火柴公司該商入股甚鉅現因已逾二年該公司迄未開辦故於日前在公署稟請提抽股本恐日久耗沒等情經督憲批示前經商會呈請該公司股本現正行續招不久即當募齊開辦故未能允准提抽股本云

●分飭檢驗學員實地練習

提法司現因各城檢察審判兩廳漸次成立所有檢驗吏不敷需用故日昨將檢驗所前班畢業學員分派各城檢察廳練習聞各員等奉札後已陸續起程赴廳矣

●造幣廠製造軍火

督師近因鄂省造亂駐東防陸各營陸續外調需用軍火甚鉅恐軍械局原存子彈不敷應用現擬飭造幣廠添做子母炮彈槍械等項以備接濟故現在該廠之製造甚形忙碌云

●照請飭領賠償

日人中島右仲前被僱夥耶喜合拐去物件若干當經拿獲送交審判廳所訊辦前已訊明判令包出賠償金五十元均已如數交出現聞交涉司已照會駐日總領事迅速轉飭具領賠款以了此案云

◎鐵嶺◎

●商團罷議

本埠工會總理范君日前提議組織商團以資保衛已誌本報茲聞該總理稟商徐大令未蒙允准畧謂地方現尚安謐並有巡警足資防範無庸組織商團致滋鄉愚驚擾想此議將作罷論矣

●習藝所工程將竣

本邑審判廳剋日成立罪犯習藝所刻不容緩近因房屋不敷工作之用遂大興土木添築房屋二十餘間不日即能竣工開辦之期當亦遠矣

●學生旅行

登山遺性爲學子文人之雅致現屆重陽佳節本邑城內各學堂學生數百人均着衣冠整齊登山旅行並有距城附近某村學堂各生亦整肅隊伍赴郊外旅行云

●糧車減少

本埠自新秋以來每市糧車不下三百餘輛近因元豆跌落各村農民均不肯出售以致糧車日漸減少現下每市糧車僅二百餘輛而紅糧車實居其半數云

●警局購覓眼線緝拏匪人

本埠五方雜處人類不齊往往匪徒到處招搖殊於治安有碍日昨警務公所爲保護治安起見購覓眼線在各處緝拏匪黨想自此以後閭閻得慶安堵矣

◎新民◎

預警所用之鎗械果欲收回耶

前時辦理預警因農家不備鎗械故將庫存之快鎗發給預警使用著其備價承領開辦以來發出之鎗爲數頗巨現因南省有事擬將發給預警之鎗照數收回傳聞如是姑誌之

●招募兵隊

奉軍巡防中路管帶來新招募馬步隊兵現在公義店設立公所又旗招募矣

●擬招堡防兵

本郡商會以現居秋去冬來之時小宵易生堡防極爲緊要故稟商金守擬招馬巡二百名以保護城廂云

●糧價日漲一日

本郡民食以粟米爲大宗前因價值暴漲經金太守出示定價粟米以八吊爲限現下已漲至九吊八百恐如此增長小民將不獲粒食矣

◎營口◎

楊管帶來營招兵

駐奉淮軍奉調他往本省另招新防四營一節迭紀本報月之初八日有新委之楊管帶雨春奉札來營住福成店旋即到各衙署投文即日招募聞擬招兵一營各哨官長亦在此募選云

●兩段馬路均已竣工

本埠于七月間修築馬路先分兩段赶做各工人晝夜從工紛紛忙碌一段在二道街由正金銀行起迤西至轎市街接石條道止一段由平康里街向北至大街止現在該兩段工程均於早晚告竣往來行人履道坦坦矣

●牛艚停運在即

本埠牛艚小船裝運糧石每屆立冬時河面將氷即行停運將船拉覆河灘船戶亦均回家以徒來年照常營業現在立冬節近各船戶多已不再駛運停業臥當故河面小船日益缺乏矣

◎安東◎

嚴斥木匪勿再逞强

採木公司原爲維持木業而設不意該木把等以該公司押捐太重孫兆祥爲首赴省稟控經督憲批示大加駁斥並將該木匪遞籍管束以弭後患並示諭商民勿聽伊等煽惑各宜安分云

水雷艇到安

鴨綠江橋工現已完竣定於陽歷十一日舉行開通典禮故日昨有日本水雷艇四艘來安慶祝云

●漁業有變更消息

本埠自創立漁業公司後即附設漁業銷售場保護局迄今數年置備船隻招集巡兵無非皆提倡漁業起見詎意近來海權劃清各漁業皆不見興旺而所收捐欵不敷開支茲聞有實行取締之說將各公司保護局銷售場一律裁撤僅留保護巡船以資保護而維漁業現已擬定章程特未知果否實行耳

●禁止銀元出口

興鳳道日昨出示畧謂現因南省警耗以致營口銀價低落銀元昂貴不免有奸商從中漁利在各埠販運銀洋於市面大受影響爲此特行示諭各商民如有販運銀元者一律禁止並知會商會及警務局一體嚴查倘經拿獲將銀元充公私販之人按律治罪以維市面而保公安云

●行使假洋牽累多人

東尖頭街長盛福料板鋪執事人馬某日昨買得孫某料板若干計洋八十元所付價洋內有假洋四十元孫某當亦不知該夥某甲執洋赴市場觀劇經警察指爲行使假洋捉去移送警務公所孫某供稱係由馬某處取來當傳馬某質審供由船戶張顯成所給及拘張顯成到案供稱由二十一號永田丸輪船之火夫李某從烟台販來現

遍緝李某未知能否弋獲

◎鳳凰◎

●誌火警

南街香舖左隣郭姓家昨晨因炊飯失愼以致火焰沿天當經清日水龍會齊赴救援僅焚去草房二間其左右隣均得無恙云

●女學難興

開辦女子師範學堂日前蒙朱監督批准在老爺廟南首勘定校舍選舉男女教員各一名定招考女生報名者僅有三五名想因風氣不開故女子未能聞風興起也

◎開原◎

●工藝廠董事告退

工藝廠董事丁福堂辦事勤慎持躬整飭該廠所織布疋頗爲各商所暢銷近日丁君不知因何事故決意告退昨經縣議事會提議全体均不承認未知固能挽留否

●招募巡警

東境威遠門外南城子鷲子溝一帶共有數十餘屯地處窵遠不易管轄現由警務長將西路慶雲堡區官王輔廷及公所內巡官程自元撥赴該地方另劃區域並招募巡警二十名設立分駐所其區巡各官已於日昨收拾行裝前往矣

●股員委充巡官

警務公所衛生股員曹某于本月初一日裁撤迄今尚未離所茲因所內程巡官自元已由警長調赴新劃區域故將該股員暫接程巡官之任云

●巡長撤差

東門裡警務第四分駐所巡長田某不明警章不諳操法由運動得充此差每日沉溺在醉鄉之中所管各崗不加查檢現被警長查出漏崗立時將該巡長撤換爲廢弛警務者戒

◎長春◎

十二標陸軍亦有調奉之說

駐長陸軍第十十一兩標現已遵奉部電調赴新民預備進關於昨今兩日陸續乘汽車前往近聞又有調十二標赴奉之說未悉確否

●銀價漲落不定

自武昌失守後銀價自五吊二忽漲至五吊八九嗣經大清銀行竭力維持加以道憲及商會之屢次傳諭始得落至五吊五六詎意昨日初八日忽又漲至六吊三百小洋竟漲至四吊一百有奇今日又落至五吊九百小洋亦落至三吊八九經商各戶因之賠累不堪者已有數家矣

●清鄉員被控

本城四區清鄉調查員宿藍田因所派白家長皆不合格蓋一係伊弟宿殿喜一係棃洗楊某一係一區佂戶白某皆非本區大戶故該區紳戶劉宗汗君於日昨在府署具稟批飭警務公所詳查云

●飭各區嚴查客店

警務公所康警長日昨傳諭城內各區區長凡小店伙房及客棧當無分晝夜隨時嚴查以防非常而保治云

●添派投票管理員

府議事會選民業已調查完畢定於月之初十及十二日投票選舉已誌前報茲悉四鄉屯鎮歸鄉間事務所舉行若城內則在財神廟投票已於日昨添派賈宣三佐賓等十名爲臨時管理員矣

◎雙城◎

●黃視學熱心學務

黃視學爲整頓簡易識字學塾起見每日至各學塾視察糾正並請商務分會總理蔣清芬司馬派人勸導年長失學者就近入學受課以期教育之普及

●銀價暴漲

初八九兩日市面上俄帖每盧布由四吊六百文漲至五吊一百紋銀每兩由五吊三百文漲至六吊據商界人云委係鄂省變亂故幣值日即增漲云

●先事預防

府署東牆外日本藥房醫士平意氏日前染百斯篤疫吐血斃命當經南段巡官烏松生查知報告德學階警務長轉知駐雙領事西山武雄氏會同倫雙日本人將平意醫士之屍骸舁至西門外火葬以絕傳染之危害

●劃分糧捐

榮少農太守現在已將糧捐一項酌量分撥聞學界得五分其餘歸地方審檢兩廳及舉辦各種新政據學界人云榮太守將此項糧捐以五分劃撥學界者皆係商業學堂堂長蘇賀彬君所力爭云

◎吉林◎

●巡警學堂斥退學生

高等巡警學堂學生邵某素好冶遊恒于夜外出竟夜不歸由來已久日昨被檢察員查知當回明監督立即將該生斥退並追繳學費以儆効尤云

判詞

奉天府地方審判廳

刑事案

▲緣康及鎮籍隷直隷樂亭縣早年來奉在西車站賣鮮菓爲生康及鎮平日積有銀元十餘元宣統三年八月有不識姓名人向康及鎮買食月餅一斤價錢兩角當付英洋一元按市行英洋應加小洋兩角康及鎮即找與其角小銀元五枚買主接過查看內假銀元四角康及鎮隨與更換詎被日本警察在旁瞥見復由康及鎮銀元內挑出双角假銀元五枚單角假銀元一枚將康及鎮帶至日本警察署以行使假銀元等詞即由警局轉送地方檢察廳起訴到廳提犯審訊據供前情不諱詰無有意行使及收買僞造情弊再三研詰矢口不移當經調驗假銀元銅色顯露且版三種查行使假銀元之案勿論收買僞造是必版出一轍或係用銀包裹抑或鍍金可欺使行用若如此種假洋銅光顯露人人望而皆知安能行使是該犯改稱並非有意行使係屬實情應即放免此案康及鎮既無有意行使假銀元及收買僞造情事即屬無罪可科應即放免其僞造假洋之犯仍由檢察廳轉行警務局嚴緝獲日另結起獲假銀元案結銷燬此判

洋行
華門街二二四
●配飾用具等件品等雜貨以及工程建築用鐵器材料
●各種工廠用機器各匠傢使農具度量衡器保險銀櫃
●各店賬房厨房專用鐵器傢伙各色油漆顏料電燈電
●鈴機器材料等件五金雜貨一概俱全不誤主顧

京　藥局
資郵備自堂
滋陰補腎丸
北京農工商部註冊　奉天商務總會立案
此藥專治男子先天不足後天虧損五勞七傷[illegible]症[illegible]疼屎勞過度夢遺滑精陽痿不舉舉而不堅精冷精清不能種子面黃肌瘦身體怯弱服之最能固本培元興陽種子補髓添精[illegible]神悅顏色強腰腳莊筋骨真補劑之妙品每盒價洋二元
本堂開設在鼓樓南路東門面三間

長春　營口　大連

地方　北風又西風概晴

廣告

盛京時報館告白

本報自出刊以來於今數年頗蒙各界所歡迎銷路亦極暢旺故此次特行放大篇幅改良報料以符閱者之盛意惟報雖改良而價仍照舊恐內外各埠閱報諸君見本報加張致懷疑意是以特爲聲明以祈雅鑒

本館現在力加整頓改良一切所有篇幅報料均求整齊省城及各埠 諸訪員諸君應体此意此後訪稿務須新穎更宜確實篇幅放大報稿亦宜加多是爲至要此佈

現値中國立憲時代上下之情本宜通達方成立憲機關本館自開設以來每日接到來函不下數十件而咸關人名譽或訛事等詞是非直曲本館概不得知又不忍不採擇登載今擬備告白欄之一小隅專供此等公衆登載之便以期下情上達而補助立憲機關焉其一切干繫本館及各分館均不承担請覓原登人自行請問及外埠本分局訂登者其刊資亦照此例核資概不多取特此聲明以佈週知將此等

廣告價目列如下

登一日	每一百字一元
登一星期	二元
登三星期	四元
登三日	一元五
登二星期	三元
登四星期	五元

事實辨白

後閱報見市井雜俎欄內前載有不孝一新聞一段概謂鐵嶺東門外軛喇劉某其父死宴會櫃夥以其家貧到手爲所欲爲等語實屬傳聞之誤査劉某名余生業軛喇工藝人極孝順其父業糟工起家前因病沒劉某盡哀並新買塋地以葬其父兼及其祖父柩歸葬惟其父亩夕之日親友往弔劉某循例設席待客遂送與夥計等一席仍在櫃食用殊不致有誤營業兼謝夥計等爲葬其父操勞之苦劉某與各夥友行禮作寒暄數語遂有人傳聞以致失實爲此特爲更正辯白也

營口漁業公司廣告

收回漁業公司股票原限八月三十日爲止現已屆滿尚剩壹萬壹千有零未經收繳因恐道遠各戶未及週知是以稟蒙督憲電示自九月一日起展限一月各戶務須赶緊持票來局領欵倘再耽延自誤限滿實行作廢除出示曉諭外合行登報咸使問知

謹告

啓者茲有長春福興德財東福善堂于光緒三十二年在錦府置買元寶胡同孫姓當舖房產一處因將戶管文契乙張幷白契三張在長春西三道街經小緒銹去竟遍找無着當即在巡警局及日本警察署具稟聲明又爲登報週知今復來錦府存案以防不虞如中外官商諸君拾得此文契者仍作廢紙矣

福善堂經理人田漢章謹啟

長春廣告

茲因沐德鄉頭用小南屯住的大神李萬升仗有門勢與滕洪升同屯前後院住度於今六月初一日因毆傷滕洪昇頭顱經八區巡官王英才驗傷醫治始愈而李萬升潛行本城在初級審判廳揑控案未訊結伊家於本月初二日夜間被賊偸去馬匹硬行誣良趕辦覓將滕奎武並滕五子一並報區獲送地方審判廳惟滕洪昇現在東街雙隆店給董景田與劉會臣兩家與訟攔留說合並未出城其滕奎武與北屯紀家霍子屯李才喪事助忙均可查証其誣良爲匪情弊顯然

欲占者鑒

茲有小南門裡天桂茶園西首有位高唐逸士先生素精易理掛命極其靈驗如有心事往問者務於十二點鐘後四點鐘前往求占可也　亞民氏介紹

廣寗廣告

廣寗南鄉楊家屯紳戶董某素行不端慣取便宜今年五月間盜買閻鎮娘娘廟一百一十二畝零五分價錢二千五百五十元復又私改文契希圖省稅改寫一千〇五減價洋一千五之多該紳胆敢作此有干王章之事以其與鄰村某紳等連合一氣故狐假虎威也　澤于民具

千金褰挾嫌

余於星期五日偶爲友人所邀往遊遊陽平康里遂至青蓮書館茶敘見有雛妓金小卿者蘇產也其人姿容秀麗性情溫和粗通文字兼諳唱工信屬可見復有金鳳雲者豐姿瀟灑態度超脫應酬周到舉止大方不愧名妓好品花者曷不一往觀諸　東籬居士評

誣報

日昨初四日報載撫順西路分區區官與文煥減價出售巡長縱賊設賭抽頭等事余等閱見不勝驚異然該區官與君有章平素余等盡知人品端方性情老練在該處充當是差素孚衆望然寨街係煤礦區域諸色人等竟是五方雜集等等不齊由與君充差之後賊匪斂跡閭閻安堵附近村屯各處人等無不感恩戴德突有挾嫌之人不[illegible]赤黃担毀與君之名譽然此以上所載賣官縱賊設賭等情乃竟是無根之言毫無半點寔據余等今特連袂更正與與君有章洗此不白之污也

本街 謝雨亭 劉浦周 王德新 郭耀武 牛輔五 劉營 王鳳亭 楊有春 梁幹臣 [illegible]福臣 李海山 李祝三 劉憲舟 張級三 仝啓

名花特色

平康里頭道街三順班由京新到奉名花銀福金福三順翠紅蘧班中舊有小卿富貴柴玉翠雲每日車馬迎門代客無不週到欲冶遊諸君子請往觀之便知此言不謬也

經總管訪查誣報不實

甚哉訪員之神有關乎名聲風俗之最大者也不可挾嫌洩忿不可利己害人不可以私而滅公始可不愧訪員之名也然竟有人面獸心之匪徒混稱俠字訪員伸首揚眉妄自尊大究其出處呼平康之老媽爲干娘認娼門之妓女爲姊妹終日偕肩並遊以淫亂爲事作此狗彘汗濁之事恐報界之登聞故先侮報界辦理人員爲敗類豈知訪員尚眞辦理得事即瞀其間毫不究私由此匪類益懷甚恨信口胡吹不顧廉恥任意揑造謠報界主筆不可信以爲然噫此種傷風敗俗之流口噴臭氣以假亂眞主筆如不詳加審察信此流言恐仁人君子懷才莫試尽裹足而不前也　遼陽分館啓

請看濟民之保障者

奉天巡防右路馬隊第三營左哨哨官劉俊畸字秀梧自分防岫境以來將及兩載紀律嚴明過事勤敏去歲岫界胡匪充斥該哨官督隊勦捕奮不顧身並擊斃匪首叢洛㐌逭打吊尹姓票兩名迄今春夏兩季賊黨絕跡地方賴以安靖實該哨官鎮靜之力也追秋初莊河亂民暴動時該哨官被調往勦尤能勇敢直前徒手生擒與匪通氣之高區官一名若劉君者誠所謂軍界中不可多得之員地面之保障耳鄙等感激不忘爰登報端以資衆覽

明判吉凶直示避禍招福之法

天象子判斷人之吉凶如諸指掌並開示避禍招福之法萬中無一錯亦盡人所悉蓋其法以順逆兩氣之數理爲根據推一切 判斷如神絲毫莫悞也凡仕商各界無論官運財運斷一切事凡願知其吉凶及避禍邀福之法者即乞親赴大連信濃町五十四號(山葉洋行後胡同)就**天象子**求占可也(一般占斷惟取費金二圓至特別重大問題另行酌量加收)如遠地不便親到者尚可通函求判函內必須註明以下三項(一現住地)男女(二)生年干支(三)未到現住地以前之住地(函到即日可覆)

聲明失圖作廢

本號前以哈爾濱逐南滿火車發省貨包一件於八月念九日貨到派夥執圖至站取起貨不意中途將本號方圖書壹塊失落遍尋無踪業經在商務總會稟明存案作爲廢圖情恐各界諸君及洋商等未及週知特登報端聲明嗣後無論各色人等執此圖章支取等情萬勿信用倘有受其朦混等情於本號無涉圖形列下以備衆觀

阜豐東謹白

阜豐東記

盛京時報分館自小什字街遷移魚市口胡同路西萬春堂後屋由接辦以來公正無私並無分外之事中外閱報諸君無不歡心悅服以前送報王某業已制出更換妥人逢報紙寄來風雨不誤以[illegible]按月報費必自親身收取概不辭勞噫似孫君之殷勤竭力事事尚眞報界概不多得矣

大學眼藥

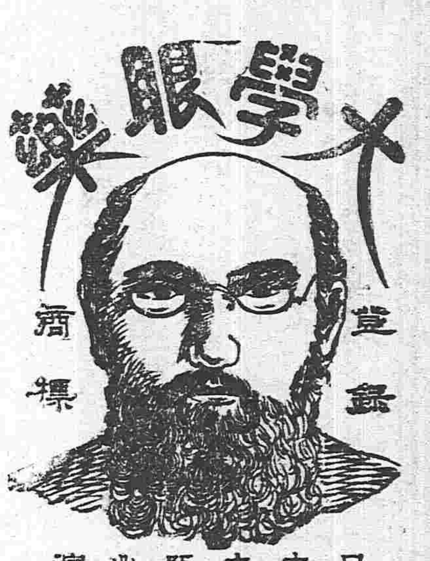

日本大阪北濱 參天堂大藥房 日本定價小瓶金十錢中瓶卅錢

普天下不幸不運的是患眼睛很不知道的人
凡患眼睛的人中大學眼藥不靈的是很不幸
不運的人

人君失明四面暗黑事物不辨行往坐臥不能如意人生悲慘眞莫如之本藥房虔修大學眼藥係大日本帝國醫科大學堂所屬藥院秘方專治時行目疾火熱眼症多黏腫白翳青盲赤筋瘀肉之疲難點此藥水眼光長明迎風流淚視物不明等症此外無論老弱男女所有一切眼症均點此藥水應手奏效神奇無過於此早已馳名遠近都鄙風行眞乃本藥房獨之秘方而別家不備之聖藥也

各大藥房及洋貨舖等均有發售

飯冢工程局

包辦一切工程
發賣所用工程材料

本局 大連
分局 營口 張台子 奉天 長春 湯山 安東

香味馥郁

不二 芙蓉 朝日 洋美人 斯達 捷利 蜜蜂 元寶 各種煙草
敷島 大和 金鐘 駱駝 雙仙鶴 利利 琵琶 錢龍

價格低廉

東亞煙草株式會社

半田煤局大減價

本局發售撫順香煤本溪湖炸子煙臺無煙清水㸐子揀選項上爐煤火力猛烈最合舖戶爲炊之用特此減價發售如蒙賜顧者無拘遠近電方告知務必即時送到決不之悞特此佈告格外減價再有閱報之家持將本局所登之告白剪下持告再白來買者格外大減價

設在長春頭道溝便是本局謹白
日電話四百四十九番

岫岩州商民公啟 火柴廠

中國爲何自不設立火柴廠因所出樹木可作火柴甚多而東省更夥近來最新式之火柴廠皆用敝廠之機器敝廠係德國京都栢林著名之廠名曰羅倫機器廠英文名 A. Roller, Engineering Works, Berlin, 如欲知價目及他項詳細者請函致上海江西路十號百錄鋼廠聯行德意志萃成機器公司當即照覆可也

經理張經貫啟

萬德老藥局

北京總廳醫官考方驗藥批准立案民政部註冊准售

嵩門婦科補血丹 凡婦女以血爲主血隨氣而行氣由血而生氣滯則血瘀氣順則血和氣順血和經水自然調矣如其不調多因瘀結之氣凝於中脘不得舒暢脾上耗損元氣榮衛不生以致經水不調或前或後經閉不通或赤白帶下或氣傷血海崩漏不止腰腿疼痛或癥瘕痞塊滿腹攻疼甚至午後發燒兩脇膨脹咳嗽不止脾虛泄瀉自汗盜汗等症日發百中屢次考驗神效誠爲婦人之聖藥也每小盒價洋壹元二角大盒五元言無二價

世傳參茸百效丸 此丸嵩治先天不足身微氣弱後天虧損腰腿疼痛淫慾過度夢遺滑精神昏困倦膝冷如冰面黃飢瘦心虛耳鳴甚至陽痿不舉舉而不堅堅而不久久而不固命門火衰精冷精清不能種子如服此丸善能培養先後二天引火歸原固本眞陽百試百驗神效誠爲種子之聖藥也每大盒三百丸價洋五元每小盒六十丸價洋壹元二角言無二價

- 癬疥兩種龍金水 每瓶五角
- 嵩門參茸虎骨酒 每瓶四角
- 頂上虎骨熊油膏 每貼三角
- 世傳止嗽一點丹 每付六角
- 平胃安痛化積丸 每付五角
- 秘製眼科光明散 每瓶角半

由外省寄錢買藥本堂自備郵費
開設奉天大南門裡路東門面四間金漆牌匾爲記
支號京都前門外打磨廠中間牌匾爲記

東瀛第一常備神藥

各埠銀洋及糧

	長春 九月初九	公主嶺 七月十六	鐵嶺 八月十二	奉天 九月十一	營口 九月初九	大連 九月初十
銀數	五吊	七十八元	十二吊二	九吊三九	九吊六	大宗貨物作價以鈔票又用日本秤
小洋	三吊八五	一十三四	七吊二	六吊二九	六吊	
龍洋	四吊六五	一元一	七吊九二	二十六元	十三元四	
[illegible]票	四吊一八	三十四元二	三十五元五	三十二元五	三十元〇六	

	長春 九月初九	公主嶺 七月初九	鐵嶺 八月十二	奉天 九月十一	營口 九月初九	大連 九月初十
高米	三斤	八角	六吊五	一元二	七斤十	二元[illegible]
元豆	四吊七	一元三三	七吊九二	六吊二	九吊四	三元八三
小豆	四吊五	一元六	九吊二	七吊五	七吊七五	三元七

道時單

[illegible]

要聞

姜桂題平西安

西安兵變不止省城失守且潼關已爲叛兵扼守當時有錢幹帥率防軍抵禦甚力之說不知如何竟至失守刻下派姜桂題帶兩營出發即平西安之亂也其兵變原因乃參謀官倡首事錢幹帥即召協統毛繼成入城密議衆謀官知事不妙遂猝然而發協統單身往諭不聽亦並未加害云

擬請美政府代緝瑞澂之傳聞

已革鄂督瑞澂逃往上海一節已誌各報玆傳聞瑞於日前由滬搭輪逕向美國逃去政府昨接滬道電告大爲驚訝當即集議擬電請美政府按照引渡條約代爲緝獲解瑞回京從重懲辦

秋雨秋風愁煞人

北京自聞鄂省變亂人心浮動遷居他避者本不乏人近以鄂省戰勝官兵迭次敗績各處亦有失守風鶴之警一日數驚長江流域與粵南各省亦蠢蠢欲動故北京人心更覺惶急乃近日八旗會館旗滿人會議以湖北革命軍有狀殺旗滿人之舉欲圖報復消息此等不根之談未知從何而起竟至街巷遍傳人心更爲悚惶近日間漢人居京者紛紛逃避大有十室九空之勢計火車自二十四日起每日搭客均一萬以外

岑雲帥初二日之電奏

川事日亟雲帥已允出於初一日電閣請代謝恩並於初二日復致電閣臣署調鄂亂既成川亂必大費張道路現已梗阻電線多被拆毀出奇致勝實難難預卜前所調粵軍二營甚難分佈擬添募八營共成十營所需槍礮子彈請飭軍諮府陸軍部兩江總督酌撥配用所需兵餉擬請飭度支部籌撥一百萬兩由上海大清銀行匯近交訖以便開支軍餉川賛之用云云

袁宮保已經起節

本館接到彰德來電云袁宮保帶同親隨文武幕僚已於初七日上午八點鐘搭坐火車起節赴南從事勦撫事宜云

外交團不認與革黨交涉

駐京各國公使近因武昌亂事連日往晤外部據某公使宣言以革黨既無排外舉動故外人亦未便與之戰鬪惟按目下時勢而言無論關於戰地何事均須仍與貴部交涉

關于亂事之別報

▲成都失守之續聞　昨日外間傳言川督因新津雙流兩縣匪徒麕集久不肅清下令屠城該處匪徒即奔往成都新軍防營皆與聯絡成都遂陷趙督被戕又言端方所帶之軍亦叛端已逃逸惟政府尚未得有官電川人亦鮮知其事故日昨上諭仍有着端方趙爾豐嚴飭文武切實勦辦之語則趙死端逃之說恐尚不確

▲晉省無警之電告　日前京師紛傳太原刻亦告警曾由內閣急電查詢玆據陸撫電覆該省并無警耗轄境亦極安謐等語內閣當即通告各督撫將安電飭交印鑄局刊布

▲保恒并未潛逃　日近各報紛傳九江失守關道保恒業已潛逃昨初四日由該道電致其家屬畧述九江失事情形據稱道署雖被焚燬地方尚未十分蹂躪刻仍駐守九江并未離去玩其語氣無非諉致亂之由皆因瑞澂敗退之故

鄂亂彙誌

▲張人駿電奏中政府云今次征討軍當十用留學出身之武員以絕內應之患云云此事雖經朝議而仍未決焉

▲資政院請將瑞澂張彪正法議案已奏上

▲初三日政府接電九江告警後瑞澂已到上海張彪已降革黨

▲又近數日政府接到鄂省電報甚多均屬革黨假瑞澂薩鎮冰張彪等口氣率多速請欵接濟軍餉及請援兵速到等事尤可笑者初三日晚八鐘來電係假瑞澂張彪口氣有伊所統軍隊單弱危在旦夕請援兵速到並詢廕午樓何日抵漢務將抵漢日期預先示知以便開會歡迎等語類似此等玩笑電報上必數次政府哀哀公惟以長吁對待而已

▲武昌革黨聞政府欲於長江運兵攻鄂特以公文知照招商局大意謂該局本係商業組織並非北京政府所有軍政府自無敵視之意長江航路原可通行無礙惟該局輪船若爲北京政府運兵則不能不以敵相待遇有該局船隻即當轟擊云云現聞招商局得此知照後爲自全之計不敢載運官兵而各國商艦又守中立不肯運載故官軍溯江攻鄂之計畫頗覺困難

▲項城所調第四十混成協已由灤州拔隊乘火車南下約初七可過彰德

▲張彪因被廕昌痛罵聞已畏罪自盡

▲又聞革黨以拖船拖帶民船數十艘運送革兵該革兵等皆着冬裝携有新製槍械由兩漢地方運往武昌以便訓練

小說　鷓鴣良緣（四）

再說謝生從此之後、所有一切的用度、多半都是李鐵香供給、珊々同謝生在一塊兒、整々念了兩年書、後來鐵香一看、珊々漸漸的也大了、就不便再送到學堂裡去念書、於是收回家來、學習針指、謝生這一年、正是十四歲的時候、縣裡正遇小考、黃先生就叫謝生、也進去考試考試、誰知五塲下地、居然就得了縣首、鐵香心裡那種歡喜、比較自己得了功名、都還高興些、鐵香於是就給謝生預備了川資、考過了府院兩塲、進了第三名秀才、榮耀回家、先給鐵香夫婦拜謝恩德、鐵香早先備下了藍衫靴頂、謝生到家、就給謝生穿戴起來、謝生穿了衣帽之後、又給鐵香夫婦、嗑了三個响頭、然後再去拜見老師、黃先生也是非常的高興、暗下就告訴謝生說、李鐵香先生、平時待你的好處、你知道他的用意麼、謝生說、請先生指示、黃先生說、他打前年就有這個意思、將珊々許配給你、要等你把書念成了、才肯告訴你說、今日我告訴你說了、你回家去同你母親商量、我就算是一個媒人、謝生彼時聽倒這個話、心裡更加歡樂囉、彼時又對黃先生嗑了一個頭、謝々先生成全的美意、謝生拜過先生之後、簡直就回到家裡、就將黃先生所說的話、告訴他母親一說、他母親說、當眞有這種事情麼、我們母子倆、眞要感激鐵香先生不了啦、近來這兩年、若不是鐵香先生扶助、焉得也有今日嗎、又將姑娘許配給你、還眞是千恩萬德、我們母子倆、將來也報答不了啦、謝生說、等孩兒長大了、只好慢慢的感報吧、這也不在話下、這一年正是秋闈、鐵香這一天、喊了謝生到家、就問道謝生說、今年八月間的鄉試場、你打算去不去呢、謝生說、我想我的學問太淺、恐怕來去白搭盤川哩、請你老替我斟酌吧、鐵香說、我勸你還是去跑一鐺吧、中與不中、那是不能勉強的、況且過考的事情、大家都是瞎碰、那能拿的一定呢、我替你辦了盤川、你只看了那一天動身就得了、謝生唯唯聽命、說、你老替我看一個日期吧、鐵香彼時一想、說、不要看日子了、大半你們老師、也要去的、你去問問黃先生那一天動身、你就跟了他一塊兒去吧、我看你也靡出過門、鄉試的場規、你也不很備的、有黃先生在一塊兒、他是一位老考的、有他照應你、我們在家裡也放的心些、謝生說、那倒挺好、我去把先生請到你老這來、你老當面同他算計算計、（未完）

花界消息

▲秋娘雖老豐韵尤存　余昨晚隨友赴平康二衕如意班茶話、余友、所賞識者、爲北妓金玉、入其室頗覺宏敞、而陳設亦雅潔不俗、該妓雖年逾花信、然秋娘半老、而豐韵尤存即顏色亦未少減、更兼舉止大方、談吐風雅、所最擅長者、爲應酬之一道、非特圓到、且能承人意旨、倘可轉爲童顏則北地臙脂、定當首屈一指矣、特未悉登徒子有表同情者否

市井雜俎

●何故自縊（鐵嶺）　西關三道街向爲貧人會集之地日昨該地某姓空房內有一無名男子不知因何自縊斃命當經該區官報知警局前往查驗自縊情節云

●財命相連（新民）　近日銀價漲落無定買空賣空之商人淮出頗巨有藥行商人武某因買存票銀過多適逢票銀跌落賠錢至十餘萬吊之譜該武某無法彌補竟憂患成疾於日昨斃命矣

●遽爾輕生（蓋平）　城南警務一區二分所轄界雨霖堡有醫生石德山者現年僅二十二歲醫術精明品性端正時惟家道式微每以不得行其濟世之心爲恨竟於本月初八日下午私吞洋藥斃命其父母均年將七十痛哭不止即鄰里鄉黨聞之亦多扼腕云

●悍婦逞刁（法庫）　本城一區民婦趙趙氏私吸鴉片前被禁烟調查員偵知拘所調驗詎該婦恃乃翁趙永太爲城鄉廂議事會議員不遵調驗並將該所員書肆口詈罵當經該所呈送廳署昨經張司馬堂訊該婦竟以巧言矇蔽已令其取保開釋矣

●區官辭差（法庫）　一區區官秦用明前充陸軍隊官屢獲巨盜經前任法庫廳吳司馬稟充爲一區區官自接差以來緝捕勤能地方賴以安靜現聞秦君以赴省城另謀差遣張司馬及各界挽留頗力詎該員辭不再任故於初八日闔區紳民恭送匾額以誌不忘云

●巡警快槍誤傷行人（錦州）　元寶胡同文明棧院內兩號當舖被搶經豫守諭令警兵將城門緊閉各情已誌本報玆聞其時適有裕盛永櫃夥王某回城行至南門洞敲門入城警兵遂挾搶啓關詎料槍中已實有子彈誤觸機關子彈暴發致將該瓦擊傷該商之左耳旁皮破血出當與警兵理論幸韓紳力爲排解商人始允罷休云

●縱妻虐子（錦州）　南鄉八家子屯居民張某其前妻故後遺有一子尚在童稚去歲張某續娶再醮婦刁氏爲室過門以後不守婦道日與三五男子觸膝看牌迨至局散回家時常淩虐前妻之子甚至用剪刀將其腿臂扎傷呼號之聲慘不忍聞而張某竟聽其所爲不加禁阻斯誠毫無心肝焉矣屯

●股員注意衛生（鎮安）　警務公所書記李君叙三兼充衛生股員每于文牘之暇必親赴市街指揮衛生長警清理街道並時常演說預防疫癘方法爲人生謀康健之幸福若該股員者誠不愧職守焉矣

●訛欺騙愚（大孤山）　在埠二道溝居民王德財待市本得某甲包米一斗言明價洋一元王令其子將包米背去並令某甲隨伊取錢詎行至該村滕寡婦家王乃令甲在外少候時已竟從後門而出某甲守候多時不見回付遂即喊索滕婦不知何故出而詢之知係王某之詭計當有崗警往於某中具訴前情立將王某尋獲令其交付價洋實屬一無所有飭令其將包米原回亦已缺矣

●鄉巡之程度如是（長春）　城內恒裕鄉七區巡官張某日前帶隊赴所屬各處調查偷竊禾稼至于某家適于某家正值午飯時候于某並不另行備飯致以該巡官大爲不樂即言吾等在此吃飯何能用朽壞之米于某乃言此爲吾家之常食如嫌不好即應他適另覓以致該巡官大爲震怒即言你家即是竊禾稼者于是綁縛送城交總局惟未知如何了結云

▲十二日九宮飛星方位吉凶圖

綠四	東南方	休門	求官謁見吉
九紫	南　方	生門	行旅覓利吉
二黑	西南方	傷門	營業折本凶
七赤	西　方	杜門	丟失不得凶
六白	西北方	景門	請醫療病吉
一白	北　方	死門	百事不爲凶
八白	東北方	驚門	捉捕盜賊吉
三碧	東　方	開門	修造開市吉
五黃	中　位	火命	諸事中平

月日演
◀茶園　內同翠芳樓
●演　張鑫培　杜雲…　筱吉瑞　十三紅　盧花　長板坡　計
●演　陳秀芬　杜雲卿　全本　金四進士
◀茶園　內詠仙樓
●演　馬翠僊　劉玉斌　孫九齡　張桂英　全武行　大戰皖城
●演　孫桂秋　賈鈺鋒　拾玉鐲　坐宮　盜令　古城相會
◀茶園　內一第樓
●演　九思紅　何月山　大反山東　五代花面加
●演　九思紅　何月山　八大…　翠屏山　代催…殺山
◀園　內樓
●演　花寶玉　筱菊處　全武行　獨木關　挑病　安殿寶
●演　李來春　筱菊處　全武行　汴梁　賣弓計　摩天嶺
電話中四三〇號　日二二番　盛京時報館

總行 日本東京市日本橋區駿河町壹番地

分行
倫敦　漢堡　紐育　桑港　孟買　甲谷他　盛谷
新甲坡　瓜哇　蘭貢　馬尼喇　香港　厦門　臺南
臺北　廣東　清島　上海　漢口　芝罘　京城　仁川
天津　海參威　大連　牛莊　鐵嶺　長春　哈爾濱

三井物産株式會社奉天出張所

設在大西關　電話 日本（二一二）清國（三三五七）

啓者本行開設歷有年已各國各埠通商口岸均設有分行可見本行交易之茂盛所有販賣大宗之貨物豆子豆餅棉布洋棉木材撫順煤麵粉各種雜貨各種機器鎗礮軍械並經理保險代理船務等事認眞辦理買賣貨物格外公道如蒙官商賜顧者請到本行面議爲幸

本行主人謹白

普羅斯煙公司分行

奉天鼓樓南　電話三百九十二號

啓者本公司監製**埃及紙烟**歷次細心研究蓄用歐美烟葉製成在全球咸爲項上等美品吸之與衛生大有裨益中外久已馳名吸烟者最要注重衛生可免無患之慮以**各樣呂宋烟**及新到頂高品**鱷魚皮煙夾金琥珀嘴**　**衛生藥胰子**專能解毒避瘟用以洗浴可免傳染之患等貨各目甚多不及細載故特通告光顧諸君請速購爲幸

總行設立 埃及京城　英國代理處 倫敦
分設 天津 英界廣隆路 中街城內北馬路
中國 北京 崇文門內大街 同仁醫院對過

資本金四千八百萬圓
公積金壹千七百拾五萬圓

總店 橫濱
支店
神戸　東京　長崎　大坂　倫動　里昂
紐育　桑港　布哇　孟買　香港　上海
漢口　天津　北京　大連　旅順　營口
遼陽　鐵嶺　長春　安東縣

奉天城內四平街
橫濱正金銀行奉天支店
電話十二番

開車時刻改訂

由陽歷今月廿八日起將大連長春間及其餘各支線開車時刻一律改訂至其詳細事項就附近車站或致敝會社運輸課詢問可也

新設車站辦理運務

由陽歷本月廿八日起茲新建設泉頭（在滿井及蔡子間）忙牛哨（在桓勾子四平街間）蔡家（在郭家店大楡樹間）龍頭（在營城子旅順間）等各車站辦理運務

安奉線廣軌路全通並開車時刻改訂

此次安奉線廣軌路改築現已竣工因由陽歷本月三十一日起辦理運務開運廣軌車輛並將該線路內開車時刻一律改訂至其詳細事項就附近車站或到敝會社運輸課詢問也

安奉線路一部停止列車開運

因安奉線路廣軌車開運伊始定由陽歷本月日起以同月三十日爲限在本溪湖雞冠山間除第二零七及第二零八列車外其餘各車輛茲暫停止開運

安奉線路乘車費價改訂

因安奉線路自今改爲廣軌由陽歷本月三十一日起將該線路乘車費價一律改訂施行

滿鮮直通快車實行開運

由陽歷十一月初二日起將滿鮮（奉天及京城南大門）間直通快車即行開運該列車連結床車膳車將其開車時刻及乘車費價列表于左

由奉至鮮：奉天開車 每禮拜三、五、七上午五點三十分鐘；南大門着車 每禮拜四、六、一上午十二點二十分鐘
由鮮至奉：南大門開車 每禮拜三、五、七上午八點二十分鐘；奉天着車 每禮拜四、六、一下午三點三十分鐘

上開快車則於奉天與開走奉天以北之快車接續連絡

快車票費價：未滿二百哩者定爲金貳圓；未滿五百哩者定爲金參圓；逾過五百哩者定爲金五圓

床車票費價：限敝會社線路內（長春、東縣間）或朝鮮線路內、行搭乘時定爲金八圓；通敝會社線路及朝鮮線路行搭乘時定爲金廿圓

南滿洲鐵道株式會社啟

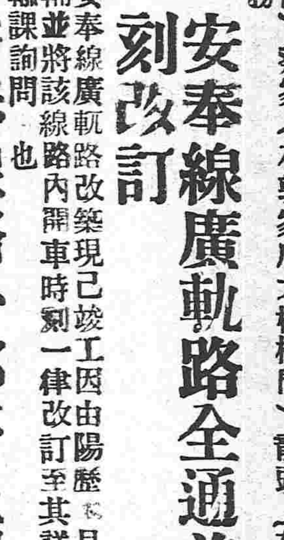

血薄氣衰爲婦女之隱敵

寗波富翁嘗明證韋廉士大醫生紅色補丸爲婦女之良友能勝此隱敵焉上海大豐洋貨號主人翁君勉甫爲寗波之富翁也嘗述其夫人之病狀云〇內人曾爲血薄氣衰之犧牲歷有數年以致身軀瘦弱膚無血色少一動作便覺心跳氣喘又兼夜不成寐胃口失調頭暈目眩慘苦之狀筆難盡述嘗試多藥終難獲痊幸有友人力勸試服韋廉士大醫生紅色補丸余遂依言在寗波華通大藥房購取數瓶使內人依法試服甫及一瓶顯有轉機服至六瓶胃口復原面容豐潤諸病若失余與內人深感韋廉士大醫生紅色補丸之奇功無以爲報惟有將此實情仰祈採登報牘聊伸謝悃並使世之婦女凡患同病者知所問津焉血薄氣衰或血薄若水無論男女皆致各病之根原即如**化喪**　**大便塞結**　**陽萎不舉**　**頭痛**　**身體衰弱**　以及婦女莫不皆由是症而起也韋廉士大醫生紅色補丸能速造稠紅血健之新血而治此等疾病及凡由血不潔所起之各症即如**月信不調等症**　**暈胃不消**　**殘少年斲**　**風濕骨痛**　**山林瘴氣**　**腳氣衝心**　以及皮膚諸症莫不有敵致勝之妙也

韋廉士醫生肖像

寗波翁勉甫君之夫人玉照

中國各處藥局商店凡經售西藥者均有出售如內地無從購買可直向上海四川路八十四號韋廉士醫生藥局中國總發行函購或向奉天鹿白象街分行函購亦可價銀每一瓶大洋一元五角每六瓶大洋八元遠近郵費一概在內

注意　治愈翁君勉甫之夫人者即韋廉士大醫生紅色補丸也　其餘所稱紅色補丸都是假冒當力拒之

別爾別得胰子

新近有犯發售假貨故請認明婦人在地球上之牌庶不致悞
東洋當發售處大阪唐物町四丁目飯田商店謹白

奉天大東門裡 怡信洋行
同 小北門裡 上田〇商會

芝蘭綠香皂各處均有出售

英國**利華製胰公司**自造**地球人形牌香胰子**遠近馳名 洗濯最宜 適用善能姣嫩肌膚永有香氣實衛生家一日不可缺之品

奉天西關路南
東三省專售所
小島洋行
電話二〇八號

化食消毒排瘴防疫

日本大阪
高橋盛大堂虔修

世界各國皇族殿下

清快丸係用最良新藥材所鍊成之靈藥也
此藥力極大若含口一顆則香氣馥郁最偉心神爽快鬱悶然解釋其奏效如神況當夏天氣炎暑仕商各位更宜常實一日不可缺之良藥也

清快丸効用專治
中暑中寒時疫霍亂
目眩暈倒溜飲痰喘
飲食不消胃脘疼痛
惡心嘔吐精神鬱結
赤白痢疾瘴氣不服
船車暈眩酒醉昏迷
並有戒烟後之身體
軟弱復思喫烟此皆
烟毒不清等一切危
急諸症

清快丸者各埠城鎮體面大藥房或洋貨舖等均有代售貴客就近隨時購服以轉危爲安極便捷矣

撰合爲丸因名清快平疾病快活身肝相快他
奏效必符行驗虔製難蔓

●度支塩運兩司維持市面廣告●

近因鄂省亂事謠言蠭起市面恐慌銀根異常吃緊度支鹽運兩司均爲維持市面起見日昨通電各屬凡屬一切納稅之欵一律改收大清交通兩銀行東三省官銀號鈔票無須徵取現銀俾留現銀以便周轉市面云茲將原電照錄於左
各府廳州縣衙署及稅捐壚厘補徵各局現在市面銀根甚緊現洋留在本壚周轉所有應徵之錢粮稅厘各欵一律收用大清交通東三省官銀號三家鈔票不必徵取現洋如無鈔票之處聽民自便不得勸捐仰卽轉飭所屬一體遵照度支司鹽運司泌

奉天鐵工所

奉天十間房北路自製鑄各樣應用機器並修理發賣建築材料 包辦各樣工廠之設備 一切

材木減價發賣

長春頭道溝
高橋材木店
長電話四七番
同木廠
電話三十五番
振替貯金口座大連百九十八號

車時刻 初七日改正
營口大石橋間